

**Instituto Nacional de Medicina Genómica
Organismo Público Descentralizado
integrante del Sector Paraestatal de la
Administración Pública Federal**

**Informe de los auditores independientes y
estados financieros por los años que
terminaron al 31 de diciembre de 2013 y 2012**

Instituto Nacional de Medicina Genómica
Organismo Público Descentralizado integrante del Sector Paraestatal de la
Administración Pública Federal

Informes de los auditores independientes y estados financieros al 31 de diciembre de
2013 y 2012

Contenido

Anexos

INFORME DE LOS AUDITORES INDEPENDIENTES

ESTADOS FINANCIEROS:

Estado de situación financiera	"A"
Estado de actividades	"B"
Estado de variaciones en el patrimonio	"C"
Estado de flujos de efectivo	"D"
Estado de cambios en la situación financiera	"E"
Estado analítico del activo	"F"
Estado analítico de la deuda y otros pasivos	"G"
Informe sobre pasivos contingentes	"H"
Notas a los estados financieros	"I"



Informe de los auditores independientes

A la Secretaría de la Función Pública

A la H. Junta de Gobierno del

**Instituto Nacional de Medicina Genómica
Organismo Público Descentralizado integrante del Sector
Paraestatal de la Administración Pública Federal**

1. Hemos auditado los estados financieros adjuntos del Instituto Nacional de Medicina Genómica (el Instituto), Organismo Público Descentralizado integrante del Sector Paraestatal de la Administración Pública Federal, que comprenden el estado de situación financiera, el estado analítico del activo y el estado analítico de la deuda y otros pasivos al 31 de diciembre de 2013, y el estado de actividades, de variaciones en la hacienda pública, de flujos de efectivo y de cambios en la situación financiera, correspondientes al año terminado en dicha fecha; así como, el informe sobre pasivos contingentes, el resumen de las políticas contables significativas y otra información explicativa. Los estados financieros han sido preparados por la administración del Instituto de conformidad con las disposiciones en materia de información financiera que se indican en la Nota 3 a los estados financieros que se acompañan y que están establecidas en la Ley General de Contabilidad Gubernamental y en el Manual de Contabilidad Gubernamental para el Sector Paraestatal Federal emitido por la Unidad de Contabilidad Gubernamental de la Secretaría de Hacienda y Crédito Público.

Responsabilidad de la Administración del Instituto en relación con los estados financieros

2. La administración del Instituto es responsable de la preparación de los estados financieros adjuntos de conformidad con las reglas contables indicadas en el párrafo anterior y que se mencionan en la Nota 3 a los estados financieros que se acompañan, y del control interno que la administración consideró necesario para permitir la preparación de estos estados financieros libres de desviación material, debido a fraude o error.

Responsabilidad del auditor

3. Nuestra responsabilidad es expresar una opinión sobre los estados financieros adjuntos basada en nuestra auditoría. Hemos llevado a cabo nuestra auditoría de conformidad con las Normas Internacionales de Auditoría. Dichas normas exigen que cumplamos los requerimientos de ética, así como que planeemos y ejecutemos la auditoría con el fin de obtener una seguridad razonable sobre si los estados financieros están libres de desviación material.



-
4. Una auditoría conlleva la aplicación de procedimientos para obtener evidencia de auditoría sobre los importes y la información revelada en los estados financieros. Los procedimientos seleccionados dependen del juicio del auditor, incluida la evaluación de los riesgos de desviación importante en los estados financieros, debido a fraude o error. Al efectuar dicha evaluación del riesgo, el auditor tiene en cuenta el control interno relevante para la preparación de los estados financieros por parte de la administración del Instituto, con el fin de diseñar los procedimientos de auditoría que sean adecuados en función de las circunstancias, y no con la finalidad de expresar una opinión sobre la eficacia del control interno de la entidad. Una auditoría también incluye la evaluación de la adecuación de las políticas contables aplicadas y de la razonabilidad de las estimaciones contables realizadas por la administración, así como la evaluación de la presentación de los estados financieros en su conjunto.
 5. Consideramos que la evidencia de auditoría que hemos obtenido en nuestra auditoría proporciona una base suficiente y adecuada para emitir nuestra opinión de auditoría.

Salvedades

6. No se llevó a cabo el inventario físico al 31 de diciembre de 2012 de los materiales de consumo, que representa el inventario inicial para el ejercicio de 2013 y cuyo valor ascendió a \$18,993,791, sin incluir revaluación. Debido a la naturaleza de los registros contables, no fue posible satisfacernos, a través de la aplicación de otros procedimientos de auditoría, de la razonabilidad de dichos inventarios y, en consecuencia, del efecto que pudiera haber significado en los consumos aplicados en la cuenta de Materiales y Suministros, incluida en los gastos del estado de actividades.
7. El valor de los bienes muebles al 31 de diciembre de 2013 que asciende a \$82,537,300 incluye diferencias respecto al inventario físico practicado en el ejercicio 2011, representadas por sobrantes de \$4,120,379, que se encuentran en proceso de incorporación a los registros contables y faltantes por \$706,459, que están en aclaración, toda vez que se cumpla con la normatividad respectiva.
8. El saldo al 31 de diciembre de 2013 de las Construcciones en Proceso, que ascienden a \$1,252,820,195 y que se encuentran incluidas en el rubro de Bienes Inmuebles, Infraestructura y Construcciones en Proceso, está representado principalmente por la obra correspondiente al "Edificio Sede" que ya se encuentra en funcionamiento. Dicha obra presentó problemas técnicos en su construcción, por lo que se derivaron diversos juicios en contra de los contratistas que siguen en proceso de resolución y, por lo tanto, los estados financieros adjuntos no muestran correctamente el valor de las inversiones y el registro de la depreciación acumulada y del ejercicio.
9. La cuenta de Bienes o Servicios a recibir, que al 31 de diciembre de 2013 asciende a \$21,471,814, corresponde a anticipos a Contratistas, los cuales datan de 2007 por la cantidad de \$6,613,173, de 2009 por \$8,119,630, de 2010 por \$6,442,061, de 2011 por \$343,147 y aplicaciones en 2012 y 2013 por (\$46,197). Los estados financieros adjuntos no han reconocido ajuste alguno por la aplicación de estos anticipos, ni se ha creado una estimación para cuentas de difícil recuperación.

Opinión

10. En nuestra opinión, excepto por los posibles efectos del hecho mencionado en el párrafo 6 y por lo que se describe en los párrafos 7, 8 y 9 anteriores, los estados financieros adjuntos del Instituto Nacional de Medicina Genómica, Organismo Público Descentralizado integrante del Sector Paraestatal de la Administración Pública Federal, mencionados en el primer párrafo de este informe, al 31 de diciembre de 2013 y por el año terminado en esa fecha, han sido preparados, en todos los aspectos importantes, de conformidad con las disposiciones en materia financiera que se mencionan en la Nota 3 a los estados financieros adjuntos

Base de preparación contable y utilización de este informe

11. Sin que ello tenga efecto en nuestra opinión, llamamos la atención sobre la Nota 3 a los estados financieros adjuntos, en la que se describen las bases contables utilizadas para la preparación de los mismos. Dichos estados financieros fueron preparados para cumplir con los requerimientos normativos gubernamentales a que está sujeto el Instituto y para ser integrados en el Reporte de la Cuenta de la Hacienda Pública Federal, los cuales están presentados en los formatos que para tal efecto fueron establecidos por la Unidad de Contabilidad Gubernamental de la Secretaría de Hacienda y Crédito Público; consecuentemente, éstos pueden no ser apropiados para otra finalidad.

Otras cuestiones

12. Los estados financieros del Instituto Nacional de Medicina Genómica, correspondientes al ejercicio terminado el 31 de diciembre de 2012 fueron auditados por otro auditor, quien expresó una opinión el 22 de marzo de 2013 con las siguientes salvedades:
 - a) El 21 de marzo de 2012, emitimos nuestro dictamen sobre los estados financieros del Instituto al 31 de diciembre de 2011, en el cual expresamos salvedad por la falta de conciliación de los saldos contables contra el inventario físico practicado a esa fecha. En el periodo terminado el 31 de agosto de 2012, se concluyó dicha conciliación, aplicándose \$17,017,010 a los resultados de este ejercicio, por corresponder principalmente a productos químicos que por sus características, se turnaron al área de investigación en ejercicios anteriores de forma inmediata, sin cumplir con el requisito de emitir vale de salida y solo existiendo evidencia de recibido en las facturas de compra firmadas por dicha área. Al 31 de diciembre de 2012, no se llevó a cabo el inventario físico y durante el ejercicio se reportaron diferencias entre las entradas y salidas que reporta el almacén contra registros contables, mismas que no fueron aclaradas. Debido a la naturaleza de los registros contables, no fue posible satisfacernos, a través de la aplicación de otros procedimientos de auditoría, de la razonabilidad de dichos inventarios y de los consumos aplicados a gastos, los cuales ascendieron a \$19,779,957 y \$34,235,864, respectivamente.

-
- b) En el ejercicio de 2011 se concluyó el inventario físico de activo fijo, determinando sobrante por \$4,120,379 y faltantes por \$706,459, mismos que se encuentran en proceso de su incorporación en registros contables y aclaración de los faltantes, toda vez que se cumpla con la normatividad respectiva. Por otra parte, las Construcciones en proceso están representadas principalmente por la edificación del "Edificio Sede", que presentó problemas técnicos que están en proceso de regularización y que dieron lugar a diversos juicios, los cuales se encuentran en proceso. Por lo anterior, en el ejercicio de 2012, no es posible expresar una opinión sobre el valor de los bienes muebles e inmuebles que en los presentes estados financieros ascendieron a \$128,414,946, mismas que se consideraron como parte de las edificaciones y afectaron el patrimonio, sin contar con las actas de entrega-recepción y/o finiquitos de obra, las cuales se encuentran en proceso, según lo informado por la Entidad.
- c) La entidad no proporcionó documentación alguna, que nos permitiera verificar que se cumpliera con la normatividad relativa a llevar en cuentas de orden las contingencias y el grado de avance de las obras señaladas en el punto anterior; así como, la conciliación de sus ingresos y gastos contables-presupuestales, por ende, no se reflejan en los presentes estados financieros o sus notas.

Prieto, Ruiz de Velasco y Cía., S.C.



C.P.C. Erwin Alejandro Ramírez Gasca
Socio

México, D.F., a 13 de marzo de 2014.

Cuenta de la Hacienda Pública Federal 2013
Estado de Situación Financiera
Al 31 de diciembre de 2013 y 2012
(Pasos)

Ente Público:

Instituto Nacional de Medicina Genómica

CONCEPTO	Año		CONCEPTO	Año	
	2013	2012		2013	2012
ACTIVO			PASIVO		
Activo Circulante			Pasivo Circulante		
Efectivo y Equivalentes	14,072,573	17,723,030	Cuentas por Pagar a Corto Plazo	4,045,744	7,681,622
Derechos a Recibir Efectivo o Equivalentes	347,290	103,846	Documentos por Pagar a Corto Plazo	0	0
Derechos a Recibir Bienes o Servicios	21,471,814	23,517,337	Porción a Corto Plazo de la Deuda Pública a Largo Plazo	0	0
Inventarios	0	0	Títulos y Valores a Corto Plazo	0	0
Almacenes	17,402,035	19,779,957	Pasivos Diferidos a Corto Plazo	0	0
Estimación por Pérdida o Deterioro de Activos	0	0	Fondos y Bienes de Terceros en Garantía y/o	8,102,689	12,662,679
Otros Activos Circulantes	0	0	Provisiones a Corto Plazo	0	0
Total de Activos Circulantes	53,293,712	61,124,170	Otros Pasivos a Corto Plazo	0	0
Activo No Circulante			Total de Pasivos Circulantes	12,148,433	20,364,301
Inversiones Financieras a Largo Plazo	0	0	Pasivo No Circulante		
Derechos a Recibir Efectivo o Equivalentes a Largo Plazo	0	0	Cuentas por Pagar a Largo Plazo	0	0
Bienes Inmuebles, Infraestructura y Construcciones en	1,447,926,643	1,415,956,274	Documentos por Pagar a Largo Plazo	0	0
Bienes Muebles	274,270,664	274,264,735	Deuda Pública a Largo Plazo	0	0
Activos Intangibles	0	0	Pasivos Diferidos a Largo Plazo	0	0
Depreciación, Deterioro y Amortización Acumulada de	-191,733,365	-172,108,565	Fondos y Bienes de Terceros en Garantía y/o en	0	0
Activos Diferidos	0	0	Administración a Largo Plazo	0	0
Estimación por Pérdida o Deterioro de Activos no	0	0	Provisiones a Largo Plazo	0	0
Otros Activos no Circulantes	0	0	Total de Pasivos No Circulantes	0	0
Total de Activos No Circulantes	1,530,463,942	1,518,112,444	TOTAL DEL PASIVO	12,148,433	20,364,301
TOTAL DEL ACTIVO	1,583,757,654	1,579,236,614	HACIENDA PÚBLICA/ PATRIMONIO		
			Hacienda Pública/Patrimonio Contribuido	1,807,170,349	1,771,698,024
			Aportaciones	35,469,396	128,414,956
			Donaciones de Capital	264,840,809	264,634,876
			Actualización de la Hacienda Pública / Patrimonio	1,506,861,144	1,378,446,190
			Hacienda Pública/Patrimonio Generado	-235,561,128	-212,923,711
			Resultados del Ejercicio (Ahorro / Desahorro)	-22,737,416	-53,372,441
			Resultados de Ejercicios Anteriores	-354,140,323	-300,767,881
			Resvalos	141,316,611	141,316,611
			Reservas	0	0
			Rectificaciones de Resultados de Ejercicios Anteriores	0	0
			Exceso o Insuficiencia en la Actualización de la Hacienda Pública/Patrimonio	0	0
			Resultado por Posición Monetaria	0	0
			Resultado por Tenencia de Activos no Monetarios	0	0
			Total Hacienda Pública/ Patrimonio	1,571,609,221	1,338,072,313
			TOTAL DEL PASIVO Y HACIENDA PÚBLICA / PATRIMONIO	1,583,757,654	1,379,236,614

Bajo protesta de decir verdad declaramos que los Estados Financieros y sus Notas son razonablemente correctos y responsabilidad del emisor

L.C. Bernabé Fernández Gutiérrez
Subdirector de Recursos Financieros

L.C. David Marcos Ariel García Rosales
Director de Administración

Cuenta de la Hacienda Pública Federal 2013
 Estado de Actividades
 Del 1o. de enero al 31 de diciembre de 2013 y 2012
 (Pesos)

Ente Público:

Instituto Nacional de Medicina Genómica

Concepto	2013	2012	Concepto	2013	2012
INGRESOS Y OTROS BENEFICIOS			GASTOS Y OTRAS PÉRDIDAS		
Ingresos de la Gestión	1,778,403	1,113,456	Gastos de Funcionamiento	156,587,364	184,174,539
Impuestos	0	0	Servicios Personales	87,499,021	82,132,748
Cuotas y Aportaciones de Seguridad Social	0	0	Materiales y Suministros	30,103,833	41,796,280
Contribuciones de Mejoras	0	0	Servicios Generales	38,984,510	60,245,511
Derechos	0	0	Transferencias, Asignaciones, Subsidios y Otras	0	0
Productos de Tipo Corriente	0	0	Transferencias Internas y Asignaciones al Sector	0	0
Aprovechamientos de Tipo Corriente	0	0	Transferencias al Rostro del Sector Público	0	0
Ingresos por Venta de Bienes y Servicios	1,778,403	1,113,456	Subsidios y Subvenciones	0	0
Ingresos no Comprendidos en las Fracciones de la Ley de Ingresos Causados en Ejercicios Fiscales Anteriores Pendientes de Liquidación o Pago	0	0	Ayudas Sociales	0	0
Participaciones, Aportaciones, Transferencias, Asignaciones, Subsidios y Otras Ayudas	157,328,379	169,448,030	Pensiones y Jubilaciones	0	0
Participaciones y Aportaciones	157,328,379	169,448,030	Transferencias a Fideicomisos, Mandatos y	0	0
Transferencias, Asignaciones, Subsidios y Otras	0	0	Transferencias a la Seguridad Social	0	0
Otros Ingresos y Beneficios	0	132,160	Donativos	0	0
Ingresos Financieros	0	0	Transferencias al Exterior	0	0
Incremento por Variación de Inventarios	0	0	Participaciones y Aportaciones	0	0
Disminución del Exceso de Estimaciones por Pérdida o Deterioro u Obsolescencia	0	0	Participaciones	0	0
Disminución del Exceso de Provisiones	0	0	Aportaciones	0	0
Otros Ingresos y Beneficios Varios	0	132,160	Convenios	0	0
Total de Ingresos y Otros Beneficios	159,106,782	170,693,646	Intereses, Comisiones y Otros Gastos de la Deuda	0	0
			Intereses de la Deuda Pública	0	0
			Comisiones de la Deuda Pública	0	0
			Gastos de la Deuda Pública	0	0
			Costo por Coberturas	0	0
			Apoyos Financieros	0	0
			Otros Gastos y Pérdidas Extraordinarias	25,256,834	39,891,548
			Estimaciones, Depreciaciones, Deterioros,	19,624,800	19,352,852
			Provisiones	0	0
			Disminución de Inventarios	0	0
			Aumento por Insuficiencia de Estimaciones por Pérdida o Deterioro u Obsolescencia	0	0
			Aumento por Insuficiencia de Provisiones	0	0
			Otros Gastos	5,632,034	20,538,696
			Inversión Pública	0	0
			Inversión Pública no Capitalizable	0	0
			Total de Gastos y Otras Pérdidas	181,844,198	224,066,087
			Resultados del Ejercicio (Ahorro/Desahorro)	-22,737,416	-53,372,441

Bajo protesta de decir verdad declaramos que los Estados Financieros y sus Notas son razonablemente correctos y responsabilidad del emisor

L.C. Bernabé Hernández Gutiérrez
 Subdirector de Recursos Financieros

M.C. David Marcos Ariel García Rosales
 Director de Administración

Anexo "C"

Cuenta de la Hacienda Pública Federal 2013
Estado de Variación en la Hacienda Pública
Del 1o de enero al 31 de diciembre de 2013
(pesos)

Ente Público: Instituto Nacional de Medicina Genómica

Concepto	Hacienda Pública/Patrimonio Contribuido	Hacienda Pública/Patrimonio Generado de Ejercicios Anteriores	Hacienda Pública/Patrimonio Generado del Ejercicio	Ajustes por Cambios de Valor	TOTAL
Rectificaciones de Resultados de Ejercicios Anteriores	0	0	0	0	0
Patrimonio Neto Inicial Ajustado del Ejercicio	1,771,696,024	-159,451,271	0	0	1,612,244,753
Aportaciones	1,771,696,024	-159,451,271	0	0	1,612,244,753
Donaciones de Capital		0	0	0	0
Actualización de la Hacienda Pública/Patrimonio	0	0	0	0	0
Variaciones de la Hacienda Pública/Patrimonio Neto del	0	0	-53,372,441	0	-53,372,441
Resultados del Ejercicio (Ahorro/Desahorro)	0	0	-53,372,441	0	-53,372,441
Resultados de Ejercicios Anteriores	0	0	0	0	0
Revalúos	0	0	0	0	0
Reservas	0	0	0	0	0
Hacienda Pública/Patrimonio Neto Final del Ejercicio 2013	1,771,696,024	-159,451,271	-53,372,441	0	1,558,872,312
Cambios en la Hacienda Pública/Patrimonio Neto del	35,474,325	0	0	0	35,474,325
Aportaciones	35,468,394		0	0	35,468,394
Donaciones de Capital	5,931	0	0	0	5,931
Actualización de la Hacienda Pública/Patrimonio	0	0	0	0	0
Variaciones de la Hacienda Pública/Patrimonio Neto del	0	53,372,441	-76,109,857	0	-22,737,416
Resultados del Ejercicio (Ahorro/Desahorro)	0	0	-22,737,416	0	-22,737,416
Resultados de Ejercicios Anteriores	0	53,372,441	-53,372,441	0	0
Revalúos	0	0	0	0	0
Reservas	0	0	0	0	0
Saldo Neto en la Hacienda Pública / Patrimonio 2013	1,807,170,349	-106,078,830	-129,482,298	0	1,571,609,221

Bajo protesta de decir verdad declaramos que los Estados Financieros y sus Notas son razonablemente correctos y responsabilidad del emisor

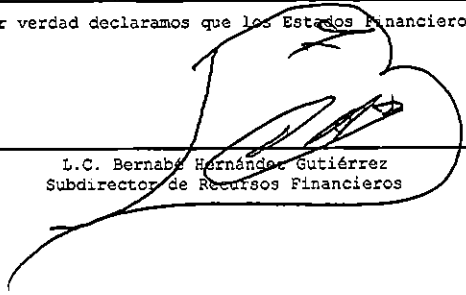
L.C. Bernabe Hernández Gutiérrez
Subdirector de Recursos Financieros

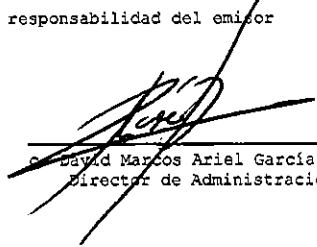
David Marcos Ariel García Rosal
Director de Administración

Cuenta de la Hacienda Pública Federal 2013
 Estado de Flujos de Efectivo
 Del 1o. de enero al 31 de diciembre de 2013 y 2012
 (Pesos)

Ente Público:

Instituto Nacional de Medicina Genómica

Concepto	2013	2012	Concepto	2013	2012
Flujos de Efectivo de las Actividades de Gestión			Flujos de Efectivo de las Actividades de Inversión		
Origen	159,106,783	170,693,646	Origen	35,468,394	143,822,793
Impuestos	0	0	Contribuciones de Capital	35,468,394	128,414,956
Contribuciones de Mejoras	0	0	Bienes Inmuebles, Infraestructura y Construcciones en Pro	0	0
Derechos	0	0	Bienes Muebles	0	0
Productos de Tipo Corriente	0	0	Otros	0	15,407,837
Aprovechamientos de Tipo Corriente	0	0	Aplicación	31,970,369	20,203,866
Ingresos por Venta de Bienes y Servicios	0	0	Bienes Inmuebles, Infraestructura y Construcciones en Pro	31,970,369	20,203,866
Ingresos no comprendidos en las Fracciones de la Ley de	0	0	Bienes Muebles	0	0
Participaciones y Aportaciones	0	0	Otros	0	0
Transferencias, Asignaciones y Subsidios y Otras ayudas	157,328,380	169,448,030	Flujos Netos de Efectivo por Actividades de Inversión	3,498,025	123,618,927
Otros Ingresos y Beneficios	1,778,403	1,245,616	Flujo de Efectivo de las Actividades de Financiamiento		
Aplicación	162,219,398	184,509,369	Origen	4,423,445	43,705,740
Servicios Personales	87,499,021	82,132,748	Endeudamiento Neto	0	0
Materiales y Suministros	30,103,833	41,796,260	Interno	0	0
Servicios Generales	38,984,510	60,245,511	Externo	0	0
Transferencias Internas y Asignaciones al Sector Público	0	0	Disminución de Activos Financieros	4,423,445	37,487,677
Transferencias al resto del Sector Público	0	0	Incremento de Otros Pasivos	0	6,218,063
Subsidios y Subvenciones	0	0	Aplicación	8,459,312	147,859,822
Ayudas Sociales	0	0	Servicios de la Deuda	0	0
Pensiones y Jubilaciones	0	0	Interno	0	0
Transferencias a Fideicomisos, Mandatos y Contratos	0	0	Externo	0	0
Transferencias a la Seguridad Social	0	0	Incremento de Activos Financieros	243,444	141,641,759
Donativos	0	0	Disminución de Otros Pasivos	8,215,868	6,218,063
Transferencias al Exterior	0	0	Flujos netos de Efectivo por Actividades de Financiamiento	-4,035,867	-104,154,082
Participaciones	0	0	Incremento/Disminución Neta en el Efectivo y Equivalentes al Efectivo	-3,650,457	5,649,122
Aportaciones	0	0			
Convenios	0	0			
Otros Gastos	5,632,034	334,830			
Flujos Netos de Efectivo por Actividades de Operación	-3,112,615	-13,815,723			

Bajo protesta de decir verdad declaramos que los Estados Financieros y sus Notas son razonablemente correctos y responsabilidad del emisor

L.C. Bernabé Hernández Guerrero
 Subdirector de Recursos Financieros

Lic. David Marcos Ariel García Rosales
 Director de Administración

Anexo "E"

Cuenta de la Hacienda Pública Federal 2013
Estado de Cambios en la Situación Financiera
Del 1o. de enero al 31 de diciembre de 2013 y 2012
(Pesos)

Ente Público: Instituto Nacional de Medicina Genómica

Concepto	Origen	Aplicación	Concepto	Origen	Aplicación
ACTIVO	27,698,702	32,219,742	PASIVO	0	8,215,869
Activo Circulante	8,073,902	243,444	Pasivo Circulante	0	8,215,869
Efectivo y Equivalentes	3,650,457	0	Cuentas por Pagar a Corto Plazo	0	3,635,878
Derechos a Recibir Efectivo o Equivalentes	0	243,444	Documentos por Pagar a Corto Plazo	0	0
Derechos a Recibir Bienes o Servicios	2,045,523	0	Porción a Corto Plazo de la Deuda Pública a Largo	0	0
Inventarios	0	0	Títulos y Valores a Corto Plazo	0	0
Almacenes	2,377,922	0	Pasivos Diferidos a Corto Plazo	0	0
Estimación por Pérdida o Deterioro de Activos Circulantes	0	0	Fondos y Bienes de Terceros en Garantía y/o Administración a Corto Plazo	0	4,579,990
Otros Activos Circulantes	0	0	Provisiones a Corto Plazo	0	0
			Otros Pasivos a Corto Plazo	0	0
Activo No Circulante	19,624,800	31,976,298	Pasivo No Circulante	0	0
Inversiones Financieras a Largo Plazo	0	0	Cuentas por Pagar a Largo Plazo	0	0
Derechos a Recibir Efectivo o Equivalentes a Largo	0	0	Documentos por Pagar a Largo Plazo	0	0
Bienes Inmuebles, Infraestructura y Construcciones	0	31,970,369	Deuda Pública a Largo Plazo	0	0
Bienes Muebles	0	5,929	Pasivos Diferidos a Largo Plazo	0	0
Activos Intangibles	0	0	Fondos y Bienes de Terceros en Garantía y/o en Administración a Largo Plazo	0	0
Depreciación, Deterioro y Amortización Acumulada de Bienes	19,624,800	0	Provisiones a Largo Plazo	0	0
Activos Diferidos	0	0			
Estimación por Pérdida o Deterioro de Activos no Circulantes	0	0			
Otros Activos no Circulantes	0	0			
			HACIENDA PÚBLICA/ PATRIMONIO	159,055,910	146,319,002
			Hacienda Pública/Patrimonio Contribuido	128,420,885	92,946,560
			Aportaciones	0	92,946,560
			Donaciones de Capital	5,931	0
			Actualización de la Hacienda Pública / Patrimonio	128,414,954	0
			Hacienda Pública/Patrimonio Generado	30,635,025	53,372,442
			Resultados del Ejercicio (Ahorro / Desahorro)	30,635,025	0
			Resultados de Ejercicios Anteriores	0	53,372,442
			Revalúos	0	0
			Reservas	0	0
			Rectificaciones de Resultados de Ejercicios	0	0
			Exceso o Insuficiencia en la Actualización de la Hacienda Pública/Patrimonio	0	0
			Resultado por Posición Monetaria	0	0
			Resultado por Tenencia de Activos no Monetarios	0	0

Bajo protesta de decir verdad declaramos que los Estados Financieros y sus Notas son razonablemente correctos y responsabilidad del emisor

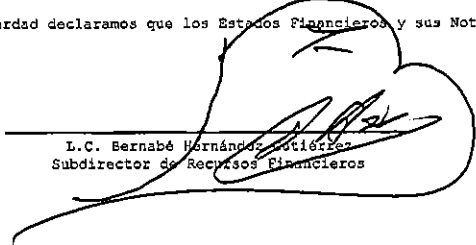
L.C. Bernabé Hernández Gutiérrez
Subdirector de Recursos Financieros

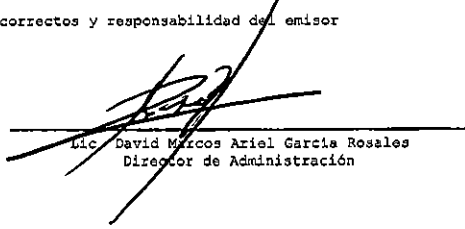
Lic. David Marcos Ariel García Rosales
Director de Administración

Cuenta de la Hacienda Pública Federal 2013
Estado Analítico del Activo
Del 1o de enero al 31 de diciembre de 2013
(Pesos)

Ente Público: Instituto Nacional de Medicina Genómica

Concepto	Saldo Inicial	Cargos del Periodo	Abonos del Periodo	Saldo Final	Variación del
	1	2	3	4 = (1+2-3)	Periodo (4-1)
ACTIVO					
Activo Circulante	61,124,170	89,890,849	97,721,307	53,293,712	-7,830,458
Efectivo y Equivalentes	17,723,030	66,594,627	70,245,084	14,072,573	-3,650,457
Derechos a Recibir Efectivo o Equivalentes	103,846	1,854,016	1,610,572	347,290	243,444
Derechos a Recibir Bienes o Servicios	23,517,337	286,957	2,332,480	21,471,814	-2,045,523
Inventarios	0	0	0	0	0
Almacenes	19,779,957	21,155,249	23,533,171	17,402,035	-2,377,922
Estimación por Pérdida o Deterioro de Activos Circulantes	0	0	0	0	0
Otros Activos Circulantes	0	0	0	0	0
Activo No Circulante	1,518,112,444	31,976,298	19,624,800	1,530,463,942	12,351,498
Inversiones Financieras a Largo Plazo	0	0	0	0	0
Derechos a Recibir Efectivo o Equivalentes a Largo Plazo	0	0	0	0	0
Bienes Inmuebles, Infraestructura y Construcciones en Proce.	1,415,956,274	31,970,369	0	1,447,926,643	31,970,369
Bienes Muebles	274,264,735	5,929	0	274,270,664	5,929
Activos Intangibles	0	0	0	0	0
Depreciación, Deterioro y Amortización Acumulada de Bienes	-172,108,565	0	19,624,800	-191,733,365	-19,624,800
Activos Diferidos	0	0	0	0	0
Estimación por Pérdida o Deterioro de Activos no Circulante.	0	0	0	0	0
Otros Activos no Circulantes	0	0	0	0	0
TOTAL DEL ACTIVO	1,579,236,614	121,867,147	117,346,107	1,583,757,654	4,521,040

Bajo protesta de decir verdad declaramos que los Estados Financieros y sus Notas son razonablemente correctos y responsabilidad del emisor

L.C. Bernabé Hernández Gutiérrez
Subdirector de Recursos Financieros

Lic. David Marcos Ariel García Rosales
Director de Administración

Cuenta de la Hacienda Pública Federal 2013
 Estado Analítico de la Deuda y Otros Pasivos
 Del 1o de enero al 31 de diciembre de 2013
 (Pesos)

Ente Público

INSTITUTO NACIONAL DE MEDICINA GENOMICA

Denominación de las Deudas	Moneda de Contratación	Institución o País Acreedor	Saldo Inicial del Periodo	Saldo Final del Periodo
DEUDA PÚBLICA				
Corto Plazo				
Deuda Interna			0	0
Instituciones de Crédito			0	0
Títulos y Valores			0	0
Arrendamientos Financieros			0	0
Deuda Externa			0	0
Organismos Financieros Internacionales			0	0
Deuda Bilateral			0	0
Títulos y Valores			0	0
Arrendamientos Financieros			0	0
Subtotal a Corto Plazo			0	0
Largo Plazo				
Deuda Interna			0	0
Instituciones de Crédito			0	0
Títulos y Valores			0	0
Arrendamientos Financieros			0	0
Deuda Externa			0	0
Organismos Financieros Internacionales			0	0
Deuda Bilateral			0	0
Títulos y Valores			0	0
Arrendamientos Financieros			0	0
Subtotal a Largo Plazo			0	0
Otros Pasivos			12,148,433	20,364,301
Total Deuda y Otros Pasivos			12,148,433	20,364,301

Bajo protesta de decir verdad declaramos que los Estados Financieros y sus Notas son razonablemente correctos y responsabilidad del emisor

 L.C. Bernabé Hernández Gutiérrez
 Subdirector de Recursos Financieros

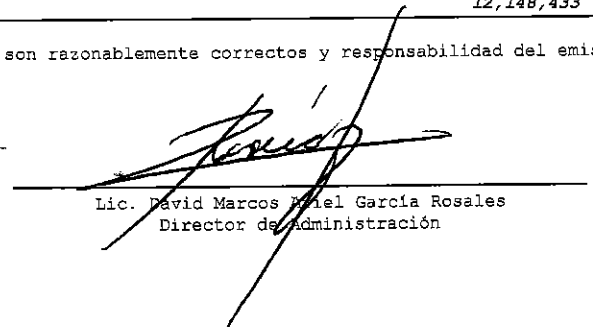
 Lic. David Marcos Daniel García Rosales
 Director de Administración

INSTITUTO NACIONAL DE MEDICINA GENOMICA

Pasivos Contingentes

El instituto enfrenta diversos juicios laborales, civiles y de nulidad. A continuación se detalla el total, monto aproximado de contingencia y detalle de los juicios más relevantes que se encontraba van tramite al 31 de diciembre de 2013

Juicios

El Departamento Juridico informa que el estatus procesal que guardan los juicios laborales en los que es parte el Instituto Nacional de Medicina Genómica es el siguiente.

Juicios Laborales:

Se tienen cinco litigios laborales en procesos, de los cuales en caso de perderlos, se estimaría que la contingencia ascenderá a \$2'600.000.00. Sin embargo en opinión del área jurídica del Instituto los resultados de los litigios pudieran ser favorables en algunos de ellos, sin poderlo asegurar pues se trata de litigios de orden social, en donde la interpretación de la norma beneficia al trabajador, Por otra parte es poco probable que para el resto del año 2013, se cuente con el laudo o resolución definitiva en alguno de ellos.

Ordinarios Civiles:

Se tienen dos juicios en proceso, de los cuales:

a) Demanda en contra de la empresa DEN GP, S.A. de C.V., en la que se reclamó el pago de \$389,393.88, como daños y perjuicios por incumplimientos del contrato de supervisión de obra, que ocasionó pagos indebidos a diferentes contratistas, por obra mal ejecutada, no ejecutada e incompleta. En opinión del área jurídica, la demanda inicial se presentó con carencias y errores técnicos. En este momento es complicado hablar de un gasto contingente, ello en atención a que se repuso el procedimiento, encontrándonos en la etapa de desahogo de periciales, y en caso de que existiera alguna contingencia, ésta sería el pago de los daños y perjuicios generados a la contraparte por haber sido llamado a juicio, que equivaldría aproximadamente al 10% de las cantidades demandadas

b) Juicio en contra del Instituto promovido por la empresa Construcciones e Instalaciones Modernas, S.A. de C.V., para la recepción de los trabajos ejecutados por esa empresa y del finiquito, la sentencia fue en contra del Instituto y se encuentra en etapa de ejecución.

Juicios de Nulidad.

Se tienen seis juicios en proceso, como sigue:

Las contratistas: Corve Proyectos y Desarrollo, S.A. de C.V.; Proyecsa e Ingenieros, S.A. de C.V.; DEN GP, S.A. de C.V. (2 juicios); Iberoascensores, S.A. de C.V.; G-Karmarq, S.A. de C.V.; han presentado diversas demandas de nulidad en contra de las resoluciones de procedimiento de rescisión administrativa de sus contratos de obra pública y de adquisición de bienes muebles, los cuales se encuentran en proceso, sin que se cuantifique el monto estimado, debido a que la resolución de rescisión administrativa que se emitió presenta ciertas deficiencias, por lo que las posibilidades de obtener una resolución favorable no son mayores al 50%.

Adicionalmente, el área jurídica del Instituto reporta siete averiguaciones previas en proceso, sin cuantificar el monto estimado del resultado a cargo o a favor del instituto.

En relación a lo antes mencionado, no se constituye provisión en función de que los pagos se efectúan con cargo al presupuesto de ingresos en el ejercicio en que se conozca la resolución respectiva de la autoridad competente, afectando en su caso las partidas presupuestales y contables correspondientes.



L.C. Bernabé Hernández Gutiérrez
Subdirector de Recursos Financieros



Lic. David Marcos Ariel García Rosales
Director de Administración

INSTITUTO NACIONAL DE MEDICINA GENOMICA

NOTAS A LOS ESTADOS FINANCIEROS
AL 31 DE DICIEMBRE DE 2013 Y 2012

• (Cifras en pesos)

A efecto de dar cumplimiento al artículo 46 y 49 de la Ley de Contabilidad, el Instituto Nacional de Medicina Genómica emite las notas a los estados financieros cuyos rubros así lo requieran teniendo presente los postulados de revelación suficiente e importancia relativa con la finalidad, de que la información sea de mayor utilidad para los usuarios.

1. Gestión Administrativa

Introducción

El Instituto Nacional de Medicina Genómica (INMEGEN), se creó como un Organismo Descentralizado mediante decreto presidencial publicado en el Diario Oficial de la Federación el 20 de julio del 2004, que reforma a la Ley de los Institutos Nacionales de Salud. El Instituto forma parte del Subsector de dichos institutos, pertenecientes a la Secretaría de Salud, con fundamento en la fracción V bis del Artículo 5 y Artículo 7 bis del Capítulo I, Título Segundo de la Ley de los Institutos Nacionales de Salud.

Organización y Objeto Social

a) El objeto del INMEGEN, es contribuir al cuidado de la salud de los mexicanos desarrollando investigación científica de excelencia y formando recursos humanos de alto nivel, que conduzcan a la aplicación médica del conocimiento genómico a través de una cultura innovadora, tecnología de vanguardia y de alianzas estratégicas, con apego a los principios éticos universales.

Dentro de sus objetivos están los siguientes:

1. Posicionar al Instituto, como un motor de desarrollo de la medicina genómica en México.
 2. Operar el Instituto como un sistema organizacional novedoso, dinámico y eficiente, con desarrollo pleno de sus ventajas competitivas, fincado esto en principios sólidos de calidad y excelencia, bajo un compromiso y responsabilidad social.
 3. Potencializar una medicina genómica que contribuya a una práctica médica más individualizada, más predictiva y más preventiva.
 4. Impulsar el desarrollo científico y tecnológico, relacionado con la medicina genómica en México.
-

5. Desarrollar nuevas oportunidades de tratamiento como la farmacogenómica.
6. Provocar ahorros significativos en la atención a la salud, mediante la aplicación de resultados de las investigaciones científicas del Instituto.
7. Impulsar la producción de nuevos bienes y servicios relacionados con el cuidado de la salud de la población mexicana.
8. Ofrecer las bases para una práctica médica basada en la estructura Genómica de las poblaciones mexicanas y sus necesidades epidemiológicas, etc.

b) Marco Jurídico

Constitución:

Constitución Política de los Estados Unidos Mexicanos.

Leyes:

1. Ley de Adquisiciones, Arrendamientos y Servicios del Sector Público. DOF 04-01-2000 y sus reformas.
2. Ley de Fiscalización y Rendición de Cuentas de la Federación. DOF 29-05-2009 y sus reformas.
3. Ley de Ingresos de la Federación para el Ejercicio Fiscal 2012. DOF 16-11-2011.
4. Ley de los Sistemas de Ahorro para el Retiro. DOF 23-05-1996 y sus reformas.
5. Ley de Obras Públicas y Servicios Relacionados con las Mismas. DOF 04-01-2000 y sus reformas.
6. Ley de Planeación. DOF 05-01-1983 y sus reformas.
7. Ley de Premios, Estímulos y Recompensas Civiles. DOF 31-12-1975 y sus reformas.
8. Ley del Impuesto al Valor Agregado. DOF 29-12-1978 y sus reformas.
9. Ley del Impuesto Sobre la Renta. DOF 01-01-2002 y sus reformas.
10. Ley del Instituto de Seguridad y Servicios Sociales de los Trabajadores del Estado. DOF 31-03-2007 y sus reformas.
11. Ley Federal de Archivos. DOF 23-01-2012.
12. Ley Federal de Derechos. DOF 31-12-1981 y sus reformas.
13. Ley Federal de las Entidades Paraestatales. DOF 14-05-1986 y sus reformas.
14. Ley Federal de los Trabajadores al Servicio del Estado, Reglamentaria del Apartado B) del Artículo 123 Constitucional. DOF 28-12-1963 y sus reformas.
15. Ley Federal de Presupuesto y Responsabilidad Hacendaria. DOF 30-03-2006 y sus reformas.
16. Ley Federal de Procedimiento Administrativo. DOF 04-08-1994 y sus reformas.
17. Ley Federal de Responsabilidad Patrimonial del Estado. DOF 31-12-2004 y sus reformas.

INSTITUTO NACIONAL DE MEDICINA GENOMICA

18. Ley Federal de Responsabilidades Administrativas de los Servidores Públicos. DOF 13-03-2002 y sus reformas.
19. Ley Federal de Responsabilidades de los Servidores Públicos. DOF 31-12-1982 y sus reformas.
20. Ley Federal de Transparencia y Acceso a la Información Pública Gubernamental. DOF 11-06-2002 y sus reformas.
21. Ley Federal para la Administración y Enajenación de Bienes del Sector Público. DOF 19-12-2002 y sus reformas.
22. Ley General de Bienes Nacionales. DOF 20-05-2004 y sus reformas.
23. Ley General de Contabilidad Gubernamental. DOF 31-12-2008.
24. Ley Orgánica de la Administración Pública Federal. DOF 29-12-1976 y sus reformas.
- 25.-Código Fiscal del Distrito Federal, Gaceta Oficial del Distrito Federal del 30 de Diciembre de 2012

Reglamentos:

1. Reglamento de la Ley de Adquisiciones, Arrendamientos y Servicios del Sector Público. DOF 20-08-2001 y sus reformas
2. Reglamento de la Ley Federal de las Entidades Paraestatales. DOF 26-01-1990 y sus reformas
3. Reglamento de la Ley Federal de Presupuesto y Responsabilidad Hacendaria. DOF 28-06-2006 y sus reformas
4. Reglamento de la Ley Federal de Transparencia y Acceso a la Información Pública Gubernamental. DOF 11-06-2003
5. Reglamento de la Ley Federal para la Administración y Enajenación de Bienes del Servicio Público. DOF 17-06-2003 y sus reformas
6. Reglamento Interior de la Secretaría del Trabajo y Previsión Social. DOF 14-11-2008 y sus reformas
- 7.-Reglamento del Código Fiscal del Distrito Federal, Gaceta Oficial del Distrito Federal del 30 de Diciembre de 2012

El Instituto por su estructura jurídica y actividad que desarrolla, está sujeta básicamente al régimen fiscal siguiente:

El Instituto se ubica en el Título III de la Ley del Impuesto Sobre la Renta " Personas Morales con Fines no lucrativos" y sólo tiene la obligación de retener y enterar los impuestos en los términos de las propias leyes respectivas como son: el ISR Retenido por Salarios, 10% de retención del Impuesto sobre la Renta, sobre Honorarios y Arrendamientos, dos terceras partes del Impuesto al Valor Agregado, así como cubrir las cuotas al SAR, ISSSTE Y FOVISSSTE y está sujeto a las demás obligaciones que les son aplicables y que se enuncian en los artículos 72 y 73, de la Ley del Impuesto Sobre la Renta.

Estructura Organizacional Básica

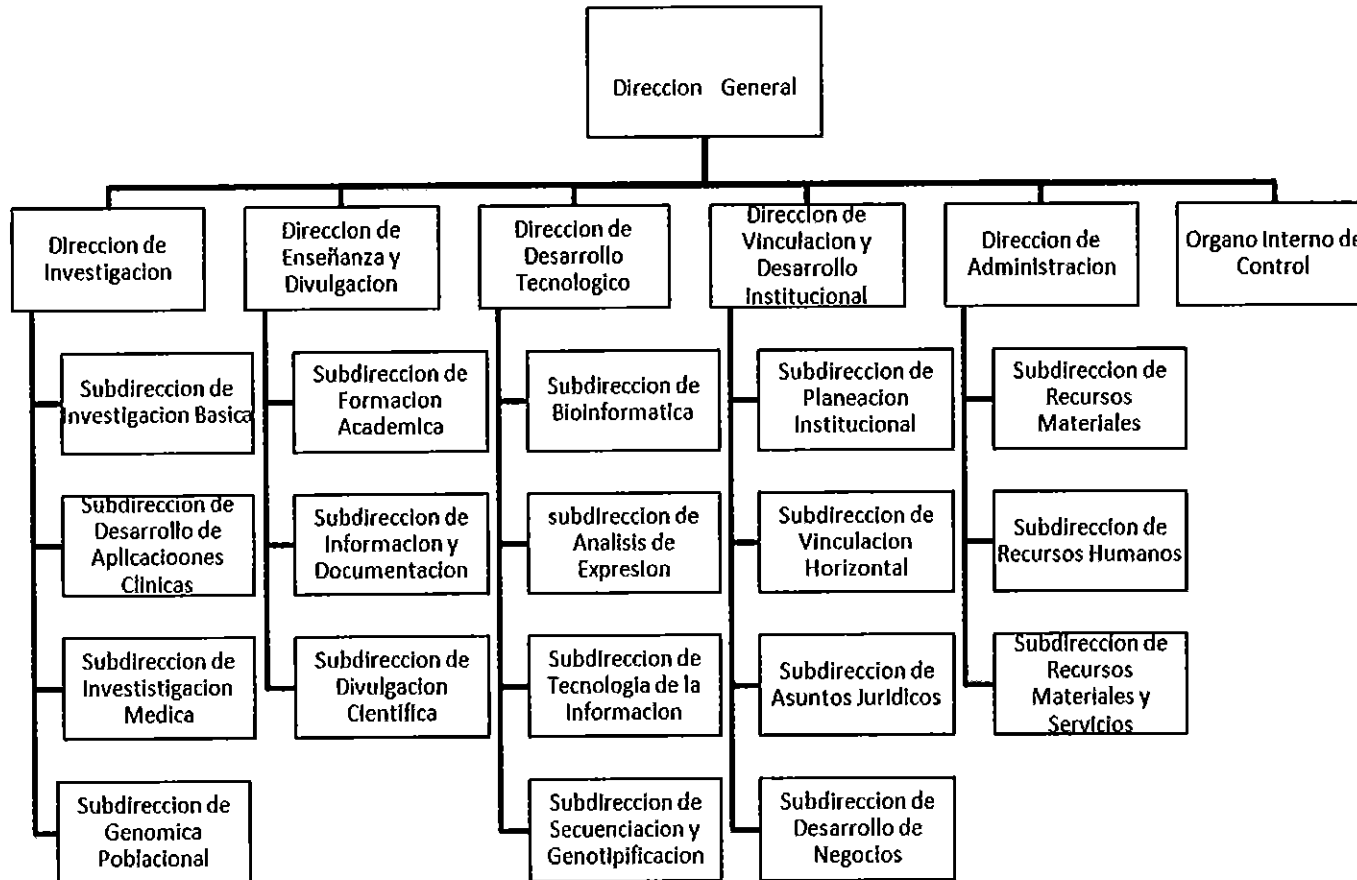

INSTITUTO NACIONAL DE MEDICINA GENOMICA

Obligaciones Fiscales Federales y Estatales y/o Locales

Obligaciones	Ley Federal	Fundamento	Ley Estatal y/o Local	Artículo
Presentar la declaración y pago provisional mensual de retenciones de Impuesto sobre la Renta por sueldos y salarios, retenciones por servicios profesionales.	Ley del Impuesto sobre la Renta	Artículos 113 , 118, 120 y 127 ultimo parrafo	Código Fiscal del D.F.	156,157,158, 159
Presentar la declaración anual de Impuesto Sobre la Renta donde informen sobre los pagos y retenciones de servicios profesionales.	Ley del Impuesto sobre la Renta	Artículos 86 fracc IV y 127 último párrafo		
Presentar la declaración anual donde se informe sobre las retenciones de los trabajadores que recibieron sueldos y salarios y trabajadores asimilados a salarios.	Ley del Impuesto sobre la Renta	Artículos 86 fracc IV y 116		

2. Normatividad Contable Presupuestal

Contable	Ley Federal de Presupuesto y Responsabilidad Hacendaria
	Ley General de Contabilidad Gubernamental
	Reglamento de la Ley Federal de Presupuesto y Responsabilidad Hacendaria
	Clasificador por Objeto del Gasto
	Normas específicas de Información Gubernamental para el Sector Paraestatal
	Norma General de Información Financiera Gubernamental
Presupuestal	Decreto de Presupuesto de Egresos de la Federación
	Ley Federal de Presupuesto y Responsabilidad Hacendaria
	Ley General de Contabilidad Gubernamental
	Reglamento de la Ley Federal de Presupuesto y Responsabilidad Hacendaria
	Clasificador por Objeto del Gasto
	Normas específicas de Información Gubernamental para el Sector Paraestatal
	Norma General de Información Financiera Gubernamental

INSTITUTO NACIONAL DE MEDICINA GENOMICA

3. Bases de Preparación de los Estados Financieros (CONAC)

NORMATIVIDAD GUBERNAMENTAL

La Ley General de Contabilidad Gubernamental (LGCG), publicada el 31 de diciembre de 2008, tiene como objeto establecer los criterios generales que regirán la contabilidad gubernamental y la emisión de la información financiera de los entes públicos, con la finalidad de lograr una adecuada armonización del registro contable y presupuestal de los entes públicos, a partir de cifras acumulativas y con base en lo devengado, por lo que se creó el Consejo de Armonización Contable (CONAC), cuya función es emitir las normas contables gubernamentales que deberán aplicar los entes públicos.

El CONAC ha emitido diversas normas contables gubernamentales, que se han aplicado en los entes públicos en forma gradual desde su publicación y son de aplicación obligatoria a partir del ejercicio 2014, ya que la implementación ha requerido adecuar los sistemas informáticos y administrativos de las áreas de contabilidad y de operación que son fuente primaria de la información contable.

Las normas contables gubernamentales emitidas por el CONAC establecidas son; Postulados Básicos de Contabilidad Gubernamental (PBCG), Normas de Información Financiera Gubernamental (NIFG), Normas de Información Financiera Gubernamental General para el Sector Paraestatal (NIFGGSP) y Normas de Información Financiera Gubernamental Específica para el Sector Paraestatal (NIFGESP), algunas de las cuales no coinciden con las Normas de Información Financiera emitidas por el Consejo Mexicano para la Información Financiera (CINIF), ni con las Normas Gubernamentales que se venían aplicando.

Por lo antes expuesto, los estados financieros del ejercicio 2013, se estructuraron bajo estas nuevas normas y metodología para la emisión de información financiera y estructura de los estados financieros básicos del ente público y características de sus notas publicadas el 1º de diciembre de 2009, Buscando que fueran comparables entre sí.

Políticas de Contabilidad Significativas

Las principales políticas contables de la institución, en la preparación de sus estados financieros, se resumen a continuación:

a) Bases de preparación de estados financieros

Los estados financieros que se acompañan se han preparado de acuerdo con los Postulados Básicos de Contabilidad Gubernamental y Normas Específicas de Información Financiera Gubernamental para el Sector Paraestatal, emitidas por la Unidad de Contabilidad Gubernamental e Informes sobre la Gestión Pública dependiente de la Secretaría de Hacienda y Crédito Público (SHCP), así como disposiciones generales que emita dicha dependencia y, supletoriamente podrá aplicar las Normas de Información Financiera emitidas por el Consejo Mexicano para la Investigación y Desarrollo de Normas de Información (CINIF), previa autorización de la SHCP.

b) Reconocimiento de los efectos de la inflación en la información financiera

La economía mexicana se encuentra en un entorno no inflacionario, al mantener una inflación acumulada en los últimos tres años inferior al 26% (límite máximo para definir que una economía debe considerarse como no inflacionaria), por lo tanto, a partir del 1 de enero de 2008 se suspendió el reconocimiento de los efectos de la inflación en la información financiera (desconexión de la contabilidad inflacionaria) de conformidad con los lineamientos de la NEIFGSP 007 "Norma de Información Financiera para el Reconocimiento de los Efectos de la Inflación" Apartado D. Consecuentemente, las cifras al 31 de diciembre de 2013 de los estados financieros adjuntos, se presentan en pesos históricos.

c) Bancos y Equivalentes

Este rubro se compone principalmente de recursos depositados por concepto de apoyos fiscales, ingresos propios y recursos de terceros, para el pago de las nóminas y la adquisición de bienes y servicios. Los apoyos fiscales para el pago de las nóminas de personal, son tramitados mediante cuentas por liquidar certificadas a través de la Dirección General de Recursos Humanos de la Secretaría de Salud. Los recursos de terceros que se reciben, se destinan para el desarrollo de proyectos específicos de investigación.

d) Cuentas por cobrar

Este rubro representa adeudos por comprobación de viáticos.

e) Inmuebles, mobiliario y equipo

INSTITUTO NACIONAL DE MEDICINA GENOMICA

Los inmuebles, mobiliario y equipo se registran al costo de adquisición, donación o de construcción, de acuerdo a lo señalado en la NEIFGSP 015 "Norma para el Registro Contable del Activo Fijo".

La depreciación de los inmuebles, mobiliario y equipo se calcula por el método de línea recta aplicando las tasas señaladas con anterioridad conforme a la Ley del Impuesto Sobre la Renta, utilizando para ello las tasas establecidas.

f) Recursos de terceros

Son recursos de terceros, los que se recibe la entidad para fines específicos de investigación, los cuales provienen fundamentalmente del Consejo Nacional de Ciencia y Tecnología y en menor proporción son los que se reciben de las empresas privadas.

De acuerdo con los "Lineamientos para el Manejo de los Recursos de Terceros destinados para el Financiamiento de Proyectos de Investigación", aprobados por la Junta de Gobierno, es necesario que los ingresos recibidos y los gastos efectuados se registren en cuentas de orden; sin embargo la Secretaría de Hacienda y Crédito Público, autorizó para que a partir del ejercicio 2012, en la cuenta de activo circulante "Depósitos de fondos de terceros en custodia y/o administración" se registren y presenten los recursos de terceros.

g) Pagos por concepto de gratificación anual al personal

El registro contable para el pago del aguinaldo o gratificación de fin de año, se realizó en apego a la Norma Especifica de Información Financiera Gubernamental para el Sector Paraestatal NEIFGSP-016, emitida por la Secretaría de Hacienda y Crédito Público, afectando el ejercicio en que se devengó.

h) Reconocimiento de obligaciones laborales al retiro de los trabajadores

Las relaciones laborales del Instituto con sus trabajadores, se regulan por el artículo 123, Constitucional, apartado "B", por lo que las pensiones de retiro de los trabajadores son asumidas en su totalidad por el Instituto de Seguridad y Servicios Sociales de los Trabajadores del Estado (ISSSTE).

Por tales razones, la institución, no tiene la obligación de reconocer pasivos por obligaciones laborales de acuerdo a lo establecido en la NEIFGSP 008 "Norma de Información Financiera sobre el reconocimiento de las obligaciones laborales al retiro de los trabajadores de las entidades del sector paraestatal", emitida por la Secretaría de Hacienda y Crédito Público.

i) Patrimonio

El patrimonio inicial del Instituto se integró con los bienes muebles que le fueron donados por Funsalud.

Cabe mencionar que a través de la Dirección de Contabilidad y Rendición de Cuentas de la Secretaría de Salud realizó la gestión para la autorización del Manual de Contabilidad Gubernamental para entidades de la Secretaría de Salud, siendo aprobado el día 15 de Diciembre de 2011 mediante oficio 309-A-II-964/2011 por la Unidad de Contabilidad Gubernamental e Informes sobre la Gestión Pública y dada a conocer mediante oficio DCRC.00016.2012 por la Dirección de Contabilidad y Rendición de Cuentas de la Secretaría de Salud el día 6 de enero de 2012.

4. Características del Sistema de Contable Gubernamental

En la entidad no existe un sistema de contabilidad integrador, existen sistemas aislados de contabilidad, nóminas, almacén de bienes de consumo, bancos, sicop, facturación y de activo fijo.

5. Efectivo y Equivalentes de Efectivo

Este rubro se integra como sigue:

Concepto	2013	2012
Bancos recursos fiscales	\$ 3,226,652	\$ 5,044,589
Bancos recursos propios	2,718,842	1,569,310
Bancos recursos de terceros	<u>8,127,079</u>	<u>11,109,131</u>
Total	<u>\$ 14,072,573</u>	<u>\$ 17,723,030</u>

INSTITUTO NACIONAL DE MEDICINA GENOMICA

Los recursos que se muestran se destinan para el pago de diversos conceptos derivados de la nómina, adquisición de bienes y servicios, así como para el desarrollo de los proyectos de investigación financiados por terceros.

6. Derechos o Equivalentes a Recibir Efectivo

Este rubro está integrado por la cuenta de deudores diversos y gastos a comprobar para viáticos pendientes de cobro.

Concepto	2013	2012
Xavier Soberon Mainero	13,813	15,772
Juan Pablo Reyes Grajeda	12,211	
Víctor Acuña A.	11,781	11,781
Isabel Sánchez González	19,936	
Otros	289,549	76,293
Total	\$347,290	\$ 103,846

La recuperación de estas cuentas es con los comprobantes de viáticos y las cuentas incobrables están en proceso de análisis.

7. Anticipo a Corto Plazo

Este rubro se integra por los anticipos a contratistas de obra.

Concepto	2013	2012
Corve Proyectos y Desarrollo	3,179,969	3,179,969
Fonatur Constructora SA de CV	4,316,706	6,512,227
Del Valle Consultores y Constructores.	6,035,784	6,035,784
J.E.N.A. Servicios de Admón.	1,304,097	1,304,097
Corporativo Trimarco SA de CV	3,388,687	3,388,687
C.I.M.S.A. Fideicomiso	2,083,846	2,083,846
Otros	1,162,059	1,012,727
Total	\$ 21,471,814	\$ 23,517,337

Estos saldos se recuperaran dependiendo la resolución del juzgado ya que se tienen juicios pendientes con estas entidades.

8. Almacenes

Este rubro se integra por los materiales de consumo, los cuales son descargados del rubro de almacén contra la cuenta de resultados "Materiales y Servicios al momento de ser requeridos por los usuarios, como sigue:

CONCEPTO	2013	2012
Materiales y Útiles de Oficina	2,021,630	2,096,670
Material de Limpieza	5,791	5,791
Materiales y Útiles de Impresión y Reproducción	1,106,202	1,221,122
Materiales y Útiles p/Proceso en Equipo Informático		-11,019
Material para Información	124,152	121,512
Productos Alimenticios para el personal	26,230	29,030
Refacciones, Accesorios y Herramientas	336,410	324,633
Refacciones, Accesorios para Equipos	242,708	314,131
Materiales de Construcción	85,921	47,721
Materiales Complementarios	405,508	54,603
Material Eléctrico y Electrónico		-16,728
Sustancias Químicas	165,908	2,035,250
Medicinas y Productos Farmacéuticos	3,043	11,088
Materiales, Accesorios y Suministros Médicos		-78,682
Materias Primas de Producción		-457,198
Materiales, Accesorios y Suministros de Laboratorio	10,793,932	11,920,283
Vestuario, Uniformes y Blancos	24,530	85,089
Prendas de protección personal		12,654
Patentes, Regalías y Otros	108,779	112,717
Impresión y Elaboración de Publicidad	1,165,124	1,165,124
Subtotal	\$ 16,615,869	\$ 18,993,791
Revaluación	786,166	786,166
Total	\$ 17,402,035	\$ 19,779,957

Los inventarios se registran al costo de adquisición y se valúan a través del método de "costos promedio".

INSTITUTO NACIONAL DE MEDICINA GENOMICA

9.-Bienes Inmuebles, Infraestructura y Construcciones en proceso

Al 31 de diciembre de 2013 y Diciembre de 2012, este rubro se integra como sigue:

	2013			2012		
	Histórico	Efecto de revaluación	TOTAL	Histórico	Efecto de revaluación	TOTAL
Terreno	176,519,000	18,587,451	195,106,451	176,519,000	18,587,451	195,106,451
Construcción en proceso	1,154,973,435	97,846,760	1,252,820,193	1,123,003,066	97,846,760	1,220,849,826
Muebles de Oficina y Estantería	14,791,471	1,620,059	16,411,530	14,785,542	1,620,059	16,405,601
Equipo de Computo	49,867,090	5,247,250	55,114,340	49,867,090	5,247,250	55,114,340
Equipo Educativo y Recreativo	970,318	117,976	1,088,296	970,318	117,976	1,088,296
Bienes artísticos y culturales	2,179,756	229,528	2,409,284	2,179,756	229,528	2,409,284
Equipos y Aparatos de Comunicaciones	2,522,918	334,910	2,857,828	2,522,918	334,910	2,857,828
Maq. de equipo eléctrico y electrónico	497,991	66,318	564,309	497,991	66,318	564,309
Vehículos y transportes terrestres	2,549,192	344,348	2,893,540	2,549,192	344,348	2,893,540
Equipo médico y de laboratorio	168,735,997	17,307,241	186,043,238	168,735,997	17,307,241	186,043,238
Sistema de Aire Acondicionado	5,822,837	561,287	6,384,124	5,822,837	561,287	6,384,124
Herramientas y Maquinas	3,549	532	4,081	3,549	532	4,081
Herramienta						
Otros bienes muebles	451,434	48,659	500,093	451,434	48,659	500,093
Subtotal	1,578,884,988	142,312,319	1,722,197,307	1,547,908,690	142,312,319	1,690,221,009

Depreciación
Acumulada

	2013			2012		
	Histórico	Efecto de revaluación	TOTAL	Histórico	Efecto de revaluación	TOTAL
Muebles de Oficina y Estantería	10,467,781	356,111	10,823,892	8,988,782	356,111	9,344,893
Equipo de Computo	49,823,830	3,631,529	53,455,359	49,796,507	3,631,529	53,428,036
Equipo Educativo y Recreativo	713,616	45,906	744,043	616,586	45,906	662,492
Bienes artísticos y culturales	1,525,829	27,008	1,571,735	1,307,853	27,008	1,334,861
Equipos y Aparatos de Comunicaciones	1,913,933	88,545	2,002,478	1,661,642	88,545	1,750,187
Maq. de equipo eléctrico y electrónico	4,763,633	58,224	4,818,438	4,086,407	58,224	4,144,631
Vehículos y transportes terrestres	2,549,191	237,224	2,786,415	2,549,191	237,224	2,786,415
Equipo médico y de laboratorio	113,473,262	2,054,743	115,528,005	96,599,663	2,054,743	98,654,406
Herramientas y Maquinas	2,840	160	3,000	2,484	160	2,644
Herramienta						
Subtotal	185,233,915	6,499,450	191,733,365	165,609,115	6,499,450	172,108,565
Total	1,393,651,073	\$ 135,812,869	1,530,112,942	1,382,299,575	135,812,869	1,518,112,444

a) La depreciación cargada al estado de actividades al mes de diciembre de 2013 y diciembre de 2012, ascendió a \$ 19, 624,800 y \$ 19, 352,852 respectivamente.

En el ejercicio 2013, se realizó la conciliación del activo fijo contra los registros contables determinándose partidas en conciliación de bienes faltantes por \$ 706,459 y sobrantes \$ 4, 120,379, de los cuales se analizan para realizar los ajustes correspondientes.

b) Terreno edificio sede

Con fecha 11 de agosto de 2005, se publicó en el Diario Oficial de la Federación, el siguiente acuerdo de la Secretaria de la Función Pública:

INSTITUTO NACIONAL DE MEDICINA GENOMICA

"Acuerdo por el que se retira del servicio de la Secretaria de Salud y, sin desincorporar del régimen de dominio Público de la Federación, se destina al servicio del Organismo Público Descentralizado Instituto Nacional de Medicina Genómica, una fracción de terreno con superficie de 40,097.811 metros cuadrados, que forman parte de un inmueble de mayor extensión, ubicado entre Avenida Anillo Periférico Sur, Calzada Arenal y Privada Xochimaltzin sin número, Colonia Arenal Tepepan, Delegación Tlalpan, Distrito Federal, a efecto de que se establezca en la misma su sede permanente".

Mediante oficio número 403/322/0917 de fecha 20 de marzo de 2006, el C.P. Miguel Ángel Villaseñor Miranda, Director General de Recursos Materiales y Servicios Generales, dependiente de la Secretaria de Salud, pone a disposición del Patrimonio Inmobiliario Federal una Fracción de 953.628 metros cuadrados para ser destinados a este Instituto.

Con fecha 22 de mayo de 2006, este Instituto presentó al Lic. Vicente Anaya Cadena, Director General del Patrimonio Inmobiliario Federal, una solicitud de donación del predio, por una superficie total de 41,0510017 metros cuadrados:

Con fecha del 12 de octubre de 2006, se publica en el Diario Oficial de la Federación, el acuerdo por el que se retira del servicio de la Secretaria de Salud y del Instituto Nacional de Medicina Genómica la fracción de terreno antes mencionada, y entre otros, se toman los siguientes acuerdos.

Se desincorpora del Régimen de Dominio Público de la Federación, la fracción de terreno descrita en el considerando primero del presente ordenamiento y se autoriza su donación a favor del organismo descentralizado INMEGEN, a efecto de que la utilice para las instalaciones de su sede permanente.

La Secretaria de la Función Pública, en el ámbito de sus atribuciones vigilará el estricto cumplimiento de este ordenamiento.

Con fecha 27 de noviembre de 2006, se determina el valor del terreno con No. de dictamen 62721 y No. secuencial G-69466 con un valor de \$ 176, 519,000 de conformidad en el Art. 17 párrafo segundo del reglamento del Instituto de Administración y Avalúos de Bienes Nacionales, firma al calce el Arq. Roberto Anaya Moreno, Perito: 595-OC.

Con fecha 10 de enero de 2007 y oficios No. 1865/11 y No. 90894, fue firmado el contrato que consigna la enajenación de donación a través del Lic. Vicente Anaya Cadena, Director General del Patrimonio Inmobiliario Federal dependiente del Instituto de Administración y Avalúos de Bienes Nacionales, a quien en lo sucesivo se le denominara "el Donante"

y por la otra el Organismo Descentralizado Instituto Nacional de Medicina Genómica, representado por el DR. Gerardo Jiménez Sánchez, en su carácter de Director General a quien lo subsecuente se le denominara "El Donatario".

Es importante mencionar que se tiene la revaluación del terreno por \$ 18, 587,451 dando un total de \$ 195, 106,451

c) Construcción del Edificio Sede

En la segunda sesión ordinaria de la Junta de Gobierno del Instituto, celebrada el 23 de diciembre de 2008, se instruyó al Director General del Instituto a reiniciar los trabajos de construcción del edificio sede, lo que dio origen a la instalación del Comité Técnico Especializado de Obra, para el seguimiento de los trabajos necesarios para la conclusión y puesta en marcha del edificio sede del Instituto Nacional de Medicina Genómica (INMEGEN), en el mes de febrero de 2009, mismos que a la fecha no se han concluido.

d) Donaciones recibidas

Durante el ejercicio de 2009, el Instituto incorporó \$ 438,957 correspondiente a equipo de Laboratorio y bienes informáticos, adquiridos con recursos provenientes de fondos de proyectos de Investigación.

- En el ejercicio 2013 el Instituto recibió una donación \$5,929 correspondiente a equipo de Administración.

10.-Servicios Personales

Al 31 de diciembre de 2013 y diciembre de 2012, el saldo de este rubro se integra como sigue:

CONCEPTO	2013	2012
Luis A. Godínez Guzmán	27,521	27,521
Víctor Acuña	16,805	16,805
Roberto Gutiérrez Guarneros	11,201	11,201
Otros	150,286	146,703
Total	\$ 205,813	\$ 202,230

El pago por servicios profesionales ya se cuenta con el recurso solo que fueron cancelados los cheques correspondientes por la vigencia del documento y por la firma autorizada.

INSTITUTO NACIONAL DE MEDICINA GENOMICA

11.-Proveedores

Al 31 de diciembre de 2013 y diciembre de 2012 el saldo de este rubro se integra como sigue:

CONCEPTO	2013	2012
Applied Biosystems de México SA de CV	7,724	4,296
Química Valaner		70,383
Equipar SA de CV		4,943
Uniparts SA de CV		15,749
Amplio Bio SA de CV		13,707
Comercializadora e Importadora SA de CV		342
Becton Dickinson de México SA de CV	151,532	110,857
Illumina Inc.		635,500
Biosistemas Avanzados		60,890
Accesorios para laboratorios		47,577
Waters SA de CV		75,770
Prosercai SA de CV		12,760
J.E. Asociados en Comercio	31,729	31,729
Sodexho Motivation Solutions	62,740	62,740
Otros	129,186	183,892
TOTAL	\$382,909	\$ 1,331,135

El saldo al 31 de diciembre de 2013 corresponde a pasivos por las compras efectuadas en el ejercicio.

12. Contratistas por Obras Públicas

Al 31 de diciembre de 2013 y diciembre de 2012 el saldo de este rubro se integra como sigue:

CONCEPTO	2013	2012
Fonatur SA de CV	512,111	512,111
RL Construcciones y Proyectos, S.A. de C.V.	1,509,520	1,509,520
Total	\$ 2,021,631	\$ 2,021,631

13.-Retenciones y Contribuciones

Al 31 de Diciembre de 2013 y diciembre de 2012

CONCEPTO	2013	2012
I.S.R. Retenido por salarios	50,007	2,775,108
I.V.A. Retenido	-124,171	-123,851
IVA Traslado	23,779	-5,732
I.S.R. Retenido 10% de Honorarios	-101,675	-112,291
2.5% Impuesto sobre nómina	-8,337	292,274
Cuotas I.S.S.S.T.E.	-172,859	246,984
Fovissste	245,771	215,486
SAR	20,427	91,158
Retención Función Pública (1)	-38,613	-38,601
Impuestos y Derechos	1,541,062	786,091
Total	\$ 1,435,391	\$ 4,126,626

14.-Fondos y Bienes de Terceros

Al 31 de diciembre de 2013 y diciembre de 2012, el Instituto recibió recursos externos, para el desarrollo de diversos proyectos de investigación, dando un importe de \$ 40,036, 376.00 integrado como sigue:

INSTITUTO NACIONAL DE MEDICINA GENOMICA

Saldo al 31 de Diciembre de:

	Ministrado	Ejercido	2013	2012
Ejercicio 2007	1,816,442	611,058	1,205,384	1,205,384
Ejercicio 2008	1,907,708	207,162	1,700,546	1,700,546
Ejercicio 2009	1,931,000	1,788,839	142,161	142,161
Ejercicio 2010	6,199,852	4,788,330	1,411,522	1,411,522
Ejercicio 2011	11,107,795	6,051,002	5,056,794	5,056,792
Ejercicio 2012	10,161,867	6,989,043	3,166,273	3166273
Ejercicio 2013	6,911,712	11,498,254	-4,579,991	
	<u>\$40,036,376</u>	<u>\$31,933,688</u>	<u>\$8,102,689</u>	<u>\$12,682,678</u>

De los cuales quedo pendiente de aplicar \$ 8,102, 689 como se muestra a continuación.

CONCEPTO	2013	2012
Taller de Medicina Genómica	250,715	654,325
Vinculación Institucional con el Búfalo Center of Excellence in Bioinformatics de la Universidad del Estado de Nueva York (SUNY)	1,026,981	1,026,981
Validación de Biomarcadores candidato para la diferenciación molecular entre módulos displasicos y Carcinomas Hepatocelulares	69,510	318,487
Desarrollo de conocimiento a través de determinar la participación de genes implicados en la vía de respuesta anti-oxidante, en la susceptibilidad para desarrollar leucemia mieloides crónica.		-484

Desarrollo de conocimiento a través del estudio de poliformismo en genes de la ruta de señalización WNT y su Asociación en la variación de la densidad mineral ósea (DMO) en pacientes con osteoporosis.	9	34,269
Desarrollo de conocimiento acerca de la caracterización de factores genéticos de riesgos para desarrollar obesidad en pacientes mestizos mexicanos.		-8
Identificación de biomarcadores de adenocarcinoma pulmonar en la proteína de saliva.	47,479	47,479
Caracterización de la contribución genética asociada al riesgo a padecer degeneración macular relacionada a la edad en población mexicana.	56,614	56,614
Regulación de la expresión de SMAC/Diablo.	165,565	185,478
Desarrollo de conocimiento a través de la detención de cedulas troncales tumorales circulantes para el diagnóstico y pronóstico del cáncer de mama.	51,741	51,079
Estudio para establecer signos y síntomas de individuos con el polimorfismo R834C en el gen de síndrome de Werner	205,805	131,481
Búsqueda de Biomarcadores de diagnóstico temprano para cáncer Gástrico a través de análisis proteómico en muestras de Biopsias gástricas y plasma de Población Mexicana.	24	24

INSTITUTO NACIONAL DE MEDICINA GENOMICA

Desarrollo de conocimiento a través de la identificación de marcadores genéticos asociados al riesgo a desarrollar asma y una de sus principales contribuciones es la identificación de nuevas variantes alélicas de susceptibilidad para esta entidad.	79	79
Análisis de la expresión de SMAC/diablos en el cáncer de mama		9,102
"Aplicación de un microarreglo de oligonucleótidos de alta densidad para determinar la secuencia del genoma del virus AH1N1 como una herramienta de vigilancia epidemiológica molecular".		128,589
Universidad de Montreal	34,274	71,777
Universidad de las Naciones Unidas (Aspectos éticos, legales y sociales de la medicina genómica)	7,341	7,341
Programa de Repatriación	1,182	1,182
Estudio de la expresión genética de las enzimas del metabolismo de sadenosilmetionina en hepatocarcinogenesis experimental (SAME)	170	170
Análisis e implementación de algoritmos como herramientas computacionales para el mapeo de datos de secuencias masiva de Applied Biosystems Solid a un genoma de referencia para aplicaciones a Genómica Funcional.	5	42,285
Redes transcripcionales implicadas en la diferenciación y el desarrollo de los sistemas biológicos: la raíz de Arabidopsis Thaliana y Celdas tumorales	0	159,855

Humanas como modelo de estudio.

Densidad Mineral Ósea y Osteoporosis en mujeres mexicanas, estudio de asociación del genoma completo.	37,157	2,049,420
Identificación de variantes genéticas que confieren susceptibilidad a la enfermedad arterial Coronaria en Población Mexicana.	100,968	248,859
Identificación de Cinasas de proteínas que participan en la resistencia de las cédulas de cáncer a la quimioterapia mediante el uso de ARN de interferencia.	227,616	520,626
Sub-proyecto Cáncer México	2,178,126	2,945,416
Sub-proyecto Diabetes Melitus Tipo II México.	2,789	189,355
Polimorfismos Funcionales en Genes de la vía del interferón Alfa y su asociación con el desarrollo de lupus eritematoso sistémico pediátrico.	107,069	447,455
Estudio de factibilidad para crear la unidad de Vinculación y Transferencia del conocimiento del Inmegen.	190	190
Genoma de Cáncer de páncreas	441,150	290,721
Cátedra Fundación Televisa INMEGEN	1,047,584	1,024,000
TLRs Susceptibilidad y Gravedad de Asma	285,728	504,708
Fondo Secuencial de Investigación	111,916	585,284
Descifrando las Bases Estructurales de la Agregación Amiloide de las Cadenas Ligeras.	65,910	900,000

INSTITUTO NACIONAL DE MEDICINA GENOMICA

Termodinámica Fuera de Equilibrio y Análisis de Redes Complejas en la Regulación Genética Mediada por Factores de Transcripción Maestros.	454,879	
Perfil de Expresión Diferencial de Genes Durante la Transdiferenciación al Fenotipo NE a Partir de Células de Cáncer de Próstata	266,113	
Estudio del Efecto Hepatoprotector por Bacterias Probióticas, Productoras de Ácido Fólico, en un Modelo Experimental de Cirrosis y Cáncer hepático.	754,000	
Exposición Interactiva de Introducción a la Medicina Genómica	4,000	
Estudio de la Expresión Génica en el eje Hipotálamo-Tejido Adiposo en un Modelo de Ratas con Síndrome Metabólico	100,000	50,540
Total	\$8,102,689	\$12,682,679

15. Notas al estado de Variaciones en la Hacienda publica

a) Al 31 de diciembre de 2013, las aportaciones del Gobierno Federal de ejercicios anteriores, se integran como se muestra a continuación:

	Recursos Federales	Fideicomiso	Total
Para Obra Publica			
Ejercicio 2005	164,299,871		164,299,871
Ejercicio 2006	529,761,438	26,708,986	556,470,424
Ejercicio 2007	1,493,333	80,499,716	81,993,049
Ejercicio 2008	8,237,581	6,722,831	14,960,412

Ejercicio 2009	31,711,700		31,711,700
Ejercicio 2010	173,261,358		173,261,358
Ejercicio 2011	172,589,598		172,589,596
Ejercicio 2012	128,414,956		128,414,956
Ejercicio 2013	35,468,394		35,468,394
	<u>1,245,238,229</u>	<u>113,931,533</u>	<u>1,359,169,762</u>
Para Equipamiento			
Ejercicio 2005	72,278,720		72,278,720
Ejercicio 2006	49,043,286	20,175,978	69,219,264
Ejercicio 2007	24,308,939	61,971	24,370,910
Ejercicio 2008	17,290,884		17,290,884
	<u>162,921,829</u>	<u>20,237,949</u>	<u>183,159,778</u>
Total	\$1,408,160,058	\$134,169,482	\$1,542,329,540

b) Al 31 de diciembre de 2013 y 2011, no se recibieron recursos del Fideicomiso del Sistema de Protección en Salud (Fideicomiso) a la fecha el saldo se integra como sigue:

c) Mediante acuerdo No. E.XVII.59/1106 del comité Técnico del Fideicomiso del Sistema de Protección Social en Salud, tomado en la Décima Séptima Sesión Extraordinaria celebrada el 29 de noviembre de 2006, se aprobó apoyar con los recursos del Fondo de Gastos Catastróficos, específicamente con los recursos que aportó la Industria Tabacalera, el proyecto de "Conclusión y Equipamiento de la Sede Permanente del Instituto Nacional de Medicina Genómica (INMEGEN)". El monto Autorizado para apoyar económicamente al desarrollo del proyecto asciende a \$ 253, 750,000.

De los recursos autorizados a dichos proyectos, el 28 de diciembre de 2006 fueron recibidos recursos por \$100,000,000, de los cuales fueron ejercidos \$46,884,964 en ese ejercicio, registrándose al cierre de dicho ejercicio una disponibilidad de \$53,115,036.

INSTITUTO NACIONAL DE MEDICINA GENOMICA

Durante el ejercicio fiscal 2007 se recibió la segunda ministración de recursos de este Fideicomiso, la cual ascendió a \$30, 000,000 misma que sumada a la disponibilidad inicial de 2007, hacen la cantidad de \$83,115,036. De estos fueron ejercidos \$80,561,688 reintegrándose \$2, 553,348 a la cuenta del fideicomiso.

El ejercicio de estos recursos sumados a los \$ 46, 884,964 gastados en 2006, representan una inversión total de \$ 127, 446,652, de los cuales \$ 20, 237,949 están registrados en Mobiliario y equipo y \$ 107, 208,702 en Construcción en proceso.

Durante el ejercicio fiscal de 2008, el Instituto recibió la cantidad de \$ 6, 722,831 destinados a la terminación de las instalaciones de su sede permanente. Dicho importe fue incorporado al activo fijo institucional como un incremento al Patrimonio, subcuenta "Aportaciones del Gobierno Federal del Año en Curso".

Al cierre del Ejercicio Fiscal 2008 se han ejercido recursos del Fideicomiso (2006-2008) por \$ 134,169,482 de los cuales el 15.1% se destinaron a la adquisición de Mobiliario y Equipo y el 84.9% restante a gastos relacionados con obra pública registrada como " Construcción en Proceso".

Al 31 de diciembre de 2013 y diciembre de 2012 las Aportaciones del Gobierno Federal para obra pública ascendieron a \$ 35,468,394 y \$ 128,414,955 respectivamente.

16. NOTAS DE MEMORIA

Juicios

El Departamento Jurídico informa que el estatus procesal que guardan los juicios laborales en los que es parte el Instituto Nacional de Medicina Genómica es el siguiente.

Juicios Laborales:

Se tienen cinco litigios laborales en procesos, de los cuales en caso de perderlos, se estimaría que la contingencia ascenderá a \$2'600.000.00. Sin embargo en opinión del área jurídica del Instituto los resultados de los litigios pudieran ser favorables en algunos de ellos, sin poderlo asegurar pues se trata de litigios de orden social, en donde la interpretación de la norma beneficia al trabajador, Por otra parte es poco probable que para el resto del año 2014, se cuente con el laudo o resolución definitiva en alguno de ellos.

Ordinarios Civiles:

Se tienen dos juicios en proceso, de los cuales:

a) Demanda en contra de la empresa DEN GP, S.A. de C.V., en la que se reclamó el pago de \$389,393.88, como daños y perjuicios por incumplimientos del contrato de supervisión de obra, que ocasionó pagos indebidos a diferentes contratistas, por obra mal ejecutada, no ejecutada e incompleta. En opinión del área jurídica, la demanda inicial se presentó con carencias y errores técnicos. En este momento es complicado hablar de un gasto contingente, ello en atención a que se repuso el procedimiento, encontrándonos en la etapa de desahogo de periciales, y en caso de que existiera alguna contingencia, ésta sería el pago de los daños y perjuicios generados a la contraparte por haber sido llamado a juicio, que equivaldría aproximadamente al 10% de las cantidades demandadas

b) Juicio en contra del Instituto promovido por la empresa Construcciones e Instalaciones Modernas, S.A. de C.V., para la recepción de los trabajos ejecutados por esa empresa y del finiquito, la sentencia fue en contra del Instituto y se encuentra en etapa de ejecución.

Juicios de Nulidad.

Se tienen seis juicios en proceso, como sigue:

Las contratistas: Corve Proyectos y Desarrollo, S.A. de C.V.; Proyecsa e Ingenieros, S.A. de C.V.; DEN GP, S.A. de C.V. (2 juicios); Iberoascensores, S.A. de C.V.; G-Karmarq, S.A. de C.V.; han presentado diversas demandas de nulidad en contra de las resoluciones de procedimiento de rescisión administrativa de sus contratos de obra pública y de adquisición de bienes muebles, los cuales se encuentran en proceso, sin que se cuantifique el monto estimado, debido a que la resolución de rescisión administrativa que se emitió presenta ciertas deficiencias, por lo que las posibilidades de obtener una resolución favorable no son mayores al 50%.

Adicionalmente, el área jurídica del Instituto reporta siete averiguaciones previas en proceso, sin cuantificar el monto estimado del resultado a cargo o a favor del instituto.

En relación a lo antes mencionado, no se constituye provisión en función de que los pagos se efectúan con cargo al presupuesto de ingresos en el ejercicio en que se conozca la resolución respectiva de la autoridad competente, afectando en su caso las partidas presupuestales y contables correspondientes.

INSTITUTO NACIONAL DE MEDICINA GENOMICA

17. Partes Relacionadas

Se informa que no existen partes relacionadas para la toma de decisiones.

18. RESPONSABILIDAD DE LA INFORMACIÓN FINANCIERA

"Bajo protesta de decir verdad declaramos que los Estados Financieros y sus notas, son razonablemente correctos y son responsabilidad del Instituto Nacional de Medicina Genómica"



L.C. Bernabé Hernández Gutiérrez
Subdirector de Recursos Financieros

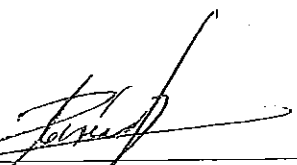

Lic. David Marcos Ariel García Rosales
Director de Administración